



CULTURA - TRADIZIONE - AMBIENTE  
VALORIZZAZIONE E PROMOZIONE DEL TERRITORIO

1

**BILANCIO SOCIALE**  
**ASSOCIAZIONE PRO LOCO MUSILE DI PIAVE**  
**ANNO DI COMPETENZA 2019**  
**TERZA EDIZIONE**



## IL BILANCIO SOCIALE

Il Bilancio Sociale è uno importante strumento perché evidenzia il valore sociale dell'impegno nella cooperazione e nella solidarietà, nel coinvolgimento della cittadinanza, che nel tempo rimangono inalterati, insieme all'impegno culturale che la nostra Organizzazione ha svolto nel campo della promozione del territorio sotto il profilo storico-documentale, culturale, naturalistico e turistico.

Il Bilancio Sociale rimane un documento strettamente correlato e complementare al Bilancio Economico e Finanziario. Costituisce il percorso di gestione e rendicontazione della nostra Associazione. E' lo strumento che meglio può raccontare il livello di impegno e responsabilità verso i Soci, i Collaboratori, gli Enti e la Collettività (Stakeholders). E' il documento che prova la stretta relazione fra la Pro Loco e il territorio.

Un'Associazione che vuole assolvere ai propri doveri deve informare, con senso di responsabilità e coerenza, sulla regolarità della gestione e sull'efficacia dell'organizzazione delle risorse.

Quando un'Associazione utilizza, anche se in minima parte, risorse messe a disposizione a vario titolo dalle istituzioni, ha l'obbligo morale oltre che giuridico, di rendere conto a tutti gli Stakeholder (portatori di interesse), di come sono state utilizzate le risorse e dell'impatto sociale ed economico che le attività svolte hanno avuto nei confronti della collettività. Il bilancio sociale è sicuramente uno degli strumenti adatti al raggiungimento di tale finalità.

Nonostante i cambiamenti socio-economici e culturali che nell'ultimo decennio hanno modificato le priorità, il costume, i valori ed il modo di vivere in generale della società, siamo profondamente convinti dell'importanza del nostro ruolo, anche e soprattutto in questo momento di generale difficoltà.

Darsi una struttura organizzativa che cerchi di rispondere alle mutate esigenze del sistema sociale potrà senz'altro contribuire ad arricchire e diversificare l'offerta di servizi e attività; ciò potrà sicuramente aiutarci inoltre a rendere più efficiente ed attrattivo il sistema delle Pro Loco, contribuendo a risolvere il problema dell'incremento e del rinnovamento della base sociale. La ricerca di nuovi modelli di governance è uno degli obiettivi ai quali dovrebbe orientarsi l'impegno della nostra Istituzione.

La comunità delle Pro Loco in Veneto conta 535 Pro Loco con 58.835 soci, mentre su tutto il territorio nazionale è formata da 6.279 Associazioni con 507.453 associati (dati tratti dal primo Rapporto sulle Pro Loco, elaborato dalla CGIA di Mestre 2019); essa contribuisce a far conoscere e promuovere la storia, la cultura e il turismo.

Grazie ai progetti e ai risultati ottenuti sul campo con le numerose iniziative per la salvaguardia e la tutela del patrimonio culturale immateriale italiano, l'UNPLI ha ottenuto un importante riconoscimento da parte dell'UNESCO: nel giugno 2012 è stata infatti accreditata come consulente del Comitato Intergovernativo previsto dalla Convenzione per la Salvaguardia del Patrimonio Culturale Immateriale del 2003. Un importante traguardo per l'UNPLI, visto l'impegno che è stato profuso in questi ultimi anni, proprio nella sensibilizzazione delle Pro Loco e delle comunità locali, sui temi legati alle potenzialità dei beni immateriali ma anche alla loro fragilità.

L'Unione Nazionale delle Pro Loco è stata inserita fra i rappresentanti delle reti associative, quale membro effettivo del Consiglio Nazionale del Terzo Settore.

Con il decreto n. 236 del 9 marzo 2020, della Presidenza del Consiglio dei Ministri - Dipartimento per le Politiche Giovanili e Servizio Civile Universale, l'UNPLI Nazionale è stata iscritta all'Albo degli Enti di Servizio Civile Universale, Sezione Nazionale.

Nei diversi progetti presentati, per l'esercizio 2020, sono stati assegnati all'UNPLI nazionale 1.244 volontari. In Veneto sono stati assegnati 77 volontari, di cui uno alla pro Loco di Musile.

Nel corso degli anni l'UNPLI ha stipulato diversi accordi e protocolli di intesa con Ministeri, Enti e altre realtà della società civile, con l'obiettivo di fornire sempre più strumenti operativi alla variegata rete territoriale delle Pro Loco e di far conoscere lo straordinario potenziale rappresentato dalle nostre associazioni.

Di seguito alcuni fra gli accordi più importanti.

MINISTERI:

MIBAC (Ministero per i beni e le attività culturali), MIPAAFT (Ministero delle politiche agricole alimentari, forestali e del turismo), MIUR (Ministero dell'Istruzione dell'Università e della Ricerca).

ENTI, FEDERAZIONI, ASSOCIAZIONI, RETI ASSOCIATIVE:

AEVF (Associazione Europea Vie Francigene), AGENZIA DEL DEMANIO, AIG (Associazione Italiana Alberghi per la Gioventù), ANCI (Associazione Nazionale Comuni Italiani), ASS.NE CITTA' DEL BIO, ASS.NE VIA ROMEA GERMANICA, CAI (Club Alpino Italiano), CONFCOOPERATIVE, FIPE (Federazione Italiana Pubblici Esercizi), PONTIFICIA BASILICA DI PADOVA, RETE DEI CAMMINI FRANCIGENI, SIMBDEA, TELETHON, UNICEF, UNIVERSITA' DI BOLOGNA, UPI (Unione delle province d'Italia).

Con questo Bilancio Sociale vogliamo quindi informarvi, con semplicità e trasparenza, sull'attività svolta dalla nostra Associazione, affinché i valori umani, etici e sociali, di cui siamo portatori, vengano compresi e condivisi.

## ASPETTI GIURIDICI

L'Associazione Pro Loco di Musile di Piave ha sede legale nel comune di Musile di Piave, in via Castaldia 1, e presso la sede svolge la propria attività istituzionale.

Giuridicamente la Pro Loco si classifica come Associazione non riconosciuta, costituita il 14 luglio 1997, con atto pubblico n° 252407 – 40410, presso lo studio del Notaio De Mezzo in San Donà di Piave, ai sensi dell'art. 36 e seguenti del C.C.,.

Lo Statuto è stato rinnovato il 29 giugno 2018, adeguandolo alla nuova normativa che regola il "Terzo Settore".

Il 29 ottobre 2018 con D.D. 301- 29/10/2018, la nostra Associazione è stata iscritta nel Registro Unico Nazionale delle Associazioni di Promozione Sociale (APS). La Pro Loco è iscritta nel Registro dell'Unione Nazionale delle Pro Loco d'Italia (UNPLI) e al Registro Regionale Veneto istituito con "Legge regionale n. 34 del 22 ottobre 2014", Disciplina delle Associazioni Pro Loco", pubblicato nel BUR n. 103 del 28 ottobre 2014.

L'Associazione oltre al codice fiscale n° 93016830270 è anche dotata di partita iva n° 04433650274; per gli adempimenti fiscali ha optato per il Regime agevolato ex legge 398/1991, con fatturazione elettronica.

Coerentemente alle disposizioni contenute nella legge 383/2000, per lo svolgimento delle proprie attività l'Associazione si avvale prevalentemente di prestazioni in forma volontaria, libera e gratuita dai propri Soci.

## I SOGGETTI INTERESSATI (STAKEHOLDER)

Stante la Mission istituzionale i primi **Stakeholder** sono i Soci; un altro soggetto portatore di interessi è sicuramente l'Amministrazione Comunale, in quanto tutte le attività svolte sono condivise e realizzate in collaborazione o con il patrocinio dell'Amministrazione comunale, la quale mette anche a disposizione la sede legale della Pro Loco in comodato gratuito. In funzione della capacità di Bilancio, l'Amministrazione comunale eroga un contributo alla Pro Loco per le attività istituzionali svolte. Altri soggetti interessati sono le Autonomie Locali, e le Associazioni di volontariato che operano a vario titolo sul territorio, con le quali la Pro Loco collabora per la realizzazione del programma, le Attività Produttive e la Cittadinanza stessa, per la natura dell'opera che l'Associazione svolge.

## LA SFIDA E LA FORMAZIONE

La sfida che la società pone al volontariato è quella della competenza e della qualificazione. Non si tratta di creare dei professionisti o specialisti nelle varie aree, ma di garantire che chi opera nel volontariato, oltre alla disponibilità di tempo, abbia una preparazione di base adeguata. Per far questo occorre dar vita a veri e propri percorsi di formazione.

Nel mercato del lavoro **la formazione** rappresenta una risorsa alla quale attingere per poter disporre di un vantaggio sui propri competitors. Pur con obiettivi diversi, fatte le dovute contestualizzazioni, anche nel mondo del volontariato c'è la necessità di garantire uno standard qualitativo che permetta agli interlocutori di fidarsi e "investire" sulle nostre attività.

La formazione ha diversi risvolti positivi: fa acquisire conoscenze e competenze, colma possibili lacune interne all'Associazione, valorizza e scopre talenti.

Inoltre, il percorso formativo motiva e gratifica i volontari.

Ogni anno l'UNPLI Veneto organizza, per i volontari delle singole Pro Loco, nei diversi settori in cui opera e per le varie aree tematiche, specifici corsi di formazione. Il filo conduttore della formazione per il 2018 sarà sicuramente rivolto alle misure di Safety and Security nelle pubbliche manifestazioni per gli eventi organizzati e alle nuove tematiche derivanti dalla legge per il riordino nel Terzo settore.

## STRUTTURA ORGANIZZATIVA DELL'ASSOCIAZIONE (Sintesi dello Statuto)

### ASSEMBLEA

L'Assemblea dei Soci è l'organo sovrano dell'Associazione e rappresenta l'universalità dei Soci. Le sue decisioni, assunte in conformità alla legge ed allo Statuto, obbligano i Soci.

Tutti i Soci, purché in regola con la quota sociale, hanno diritto di intervenire in Assemblea ed esprimere il proprio unico voto.

L'Assemblea determina gli indirizzi e le direttive generali dell'Associazione, elegge il Consiglio di Amministrazione, il Collegio dei Revisori dei Conti e il Collegio dei Proviviri.

### CONSIGLIO DI AMMINISTRAZIONE

Il Consiglio di Amministrazione è composto da un numero di membri dispari, i quali restano in carica quattro anni e sono rieleggibili.

Alle riunioni del Consiglio possono partecipare, senza diritto di voto, eventuali rappresentanze previste da norme e accordi vigenti.

Il Consiglio elegge tra i suoi membri il Presidente e il Vicepresidente; il Presidente nomina il Segretario il quale, se eletto al di fuori dei membri del Consiglio, non avrà diritto di voto.

Il Presidente è eletto dal Consiglio d'Amministrazione a scrutinio segreto. Dura in carica per lo stesso periodo di vigenza del Consiglio di Amministrazione ed è rieleggibile alla scadenza del mandato. Il Presidente è il rappresentante legale della Pro Loco ed ha, in unione con gli altri membri del Consiglio, la responsabilità dell'amministrazione dell'Associazione. È direttamente responsabile, insieme al Segretario e all'eventuale Tesoriere, della perfetta tenuta di tutti i documenti contabili e amministrativi della Pro Loco.

#### COLLEGIO REVISORI DEI CONTI

Il Collegio dei Revisori dei Conti è composto da tre membri eletti dall'Assemblea dei Soci. Il Collegio nomina tra i suoi membri il Presidente. I Revisori hanno il compito di esaminare almeno una volta l'anno la contabilità sociale e di relazionare sulla verifica e sui bilanci. Durano in carica quattro anni, o comunque fino alla decadenza del Consiglio di Amministrazione e sono rieleggibili alla scadenza del mandato.

#### COLLEGIO DEI PROBIVIRI

Il Collegio dei Probiviri è composto da tre membri eletti dall'Assemblea dei Soci. Il Collegio nomina tra i suoi membri il Presidente. I Probiviri hanno il compito di controllare il rispetto delle norme stabilite dallo statuto e di tentare la conciliazione di eventuali controversie che dovessero insorgere tra i soci e tra i soci e l'Associazione. I Probiviri restano in carica quattro anni, o comunque fino alla decadenza del Consiglio di Amministrazione e sono rieleggibili alla scadenza del mandato.

#### SOCI

Hanno diritto di essere soci tutti i cittadini residenti e domiciliati nel Comune di Musile di Piave.

Possano diventare soci anche i non residenti, se interessati all'attività della Pro Loco, previa delibera di ammissione del Consiglio di Amministrazione.

I soci si distinguono in soci ordinari, soci sostenitori e soci onorari, tutti aventi diritto di voto.

Fra tutte le categorie di soci si distinguono in modo trasversale i cosiddetti **SOCI D'OPERA**:

**I SOCI D'OPERA** sono quei soci che prestano volontariamente e gratuitamente la loro opera per l'espletamento di tutte le attività organizzate dalla Pro Loco. E' pertanto corretto sostenere che **Il volto dell'Associazione è il volto dei Soci che vi operano**: essi ne **costituiscono l'anima e ne rappresentano il patrimonio originale**, che deve essere continuamente coltivato, sviluppato e valorizzato.

4

#### LA PRESTAZIONE DEI SOCI

La Pro Loco, per il perseguimento dei propri fini istituzionali, si avvale prevalentemente delle attività prestate in forma volontaria, libera e gratuita dai soci.

Nella Pro Loco tutte le cariche sono gratuite.

### ORGANIGRAMMA DELL'ASSOCIAZIONE PRO-LOCO DI MUSILE DI PIAVE

Presidente: GROSSO MAURIZIO,  
Vice Presidente: MARINELLO SILVANO,  
Segretario e Tesoriere: FALCONE MARIO,  
Consiglieri: BENETTI GIANCARLO, LESSI OLVER, MAZZON FERDINANDO, VERONESE ELENA.

Collegio dei Revisori:  
Presidente: MORO GIUSEPPE,  
BELLO GUGLIELMO, BERALDO RAIMONDO.

Collegio dei Probiviri  
Presidente ROCCO ANTONIO  
ZANIN NADIA, MARIUZZO GIULIANO

Nel 2019 i Soci iscritti alla Pro Loco di Musile di Piave sono stati 100

LA COMUNITA' DELLE PRO LOCO VENETE E' COSTITUITA DA: (DATI 2019)

COMPOSIZIONE UNPLI VENETO

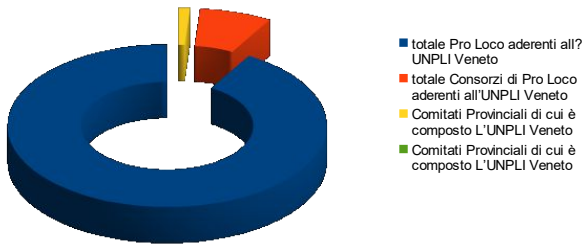

N° 58.835 Soci  
iscritti alle Pro Loco aderenti all'UNPLI Veneto  
N° 535 Pro Loco  
aderenti all'UNPLI Veneto  
N° 43 Consorzi di Pro Loco aderenti all'UNPLI  
Veneto  
N° 7 Comitati Provinciali  
di cui è composto L'UNPLI Veneto

COMPOSIZIONE UNPLI VENEZIA

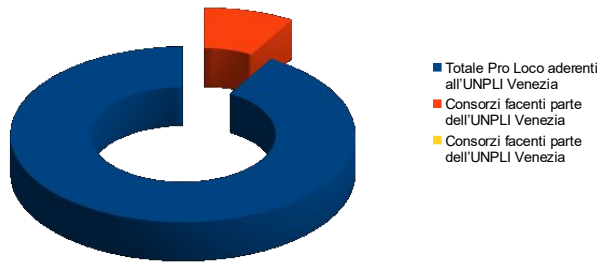

COMITATO PROVINCIALE UNPLI VENEZIA  
N° 3.395 Soci  
dell'UNPLI Venezia

N° 44 Pro Loco  
aderenti all'UNPLI Venezia

N° 4 Consorzi di Pro Loco  
aderenti all'UNPLI Venezia

5

COMPOSIZIONE CONSORZIO DAL SILE AL PIAVE

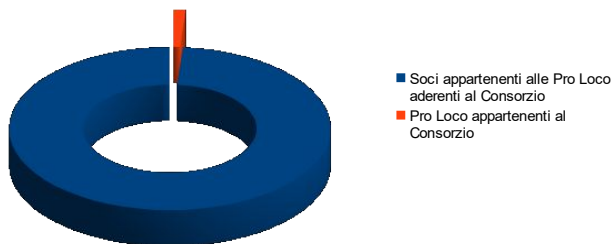

CONSORZIO DI PRO LOCO DAL SILE AL PIAVE  
N° 915 Soci  
appartenenti alle Pro Loco aderenti al  
Consorzio dal Sile al Piave

N° 11 Pro Loco  
aderenti al Consorzio dal Sile al Piave

SOCI PRO LOCO MUSILE ANNO 2019

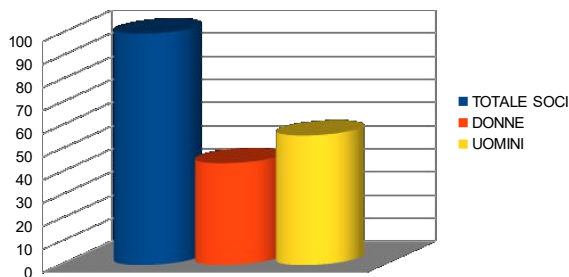

L'ASSOCIAZIONE PRO LOCO MUSILE DI PIAVE  
E' COMPOSTA DA  
**100 SOCI**, DI CUI:  
DONNE 44  
UOMINI 56

## PRINCIPI FONDANTI E RAPPORTO CON IL TERRITORIO

La Pro Loco è una libera Associazione fondata sul volontariato, che svolge senza fini di lucro attività di promozione culturale, turistica, ambientale e di solidarietà sociale.

Svolge la propria attività nel Comune di Musile di Piave e aderisce all'Unione Nazionale delle Pro Loco d'Italia (U.N.P.L.I.), al Comitato Regionale delle Pro Loco del Veneto (UNPLI Veneto), al Comitato Provinciale di Venezia (UNPLI Pro Loco Veneziane) e al Consorzio delle Pro Loco "Dal Sile al Piave". È iscritta al Registro Unico Nazionale delle Associazioni di Promozione Sociale (APS).

L'Associazione promuove e realizza le diverse e necessarie attività volte al raggiungimento dell'obiettivo sociale.

Collabora con le altre Associazioni operanti sul territorio, nel rispetto delle singole autonomie.

Se richiesto adempie a funzioni demandate dal Comune, dalla Regione, o dalla Città Metropolitana, preoccupandosi del regolare svolgimento dei servizi locali relativi alle attività culturali e turistiche, avviando tutte le azioni necessarie a garantirne la più larga funzionalità.

### Rapporto con il territorio

Ogni anno la Pro Loco di Musile assume iniziative e organizza attività rivolte alla Collettività e ai Soci:

Le attività programmate per il 2020:

IL PANEVIN, SAN VALENTINO, ASSEMBLEA DEI SOCI E CENA SOCIALE, PEDALAR GUSTANDO, FESTA DELLA MUSICA, SAN MARTIN, VENETO DEI MISTERI.

### IL PANEVIN

In passato ogni gruppo familiare, o piccolo aggregato urbano che sia stato, provvedeva al suo interno a organizzare, la sera prima della Befana, l'evento propiziatorio. L'evoluzione dei costumi sociali ed economici e le normative vigenti hanno fatto sì che vengano organizzati falò augurali aperti alla più ampia collettività possibile, per ridurre il numero. Anche noi a Musile, collaborando con l'Amministrazione Comunale, procediamo all'accensione del falò collettivo. Si tratta di una manifestazione folkloristica collegata agli usi e costumi della civiltà contadina di un tempo, consistente nell'accensione di un falò augurale, per la successiva oculata osservazione dell'orientamento della dispersione delle faville, per la valutazione collettiva, dovuta al proverbio popolare: "Faive a ponente panoce qnente, faive a levante panoce tante", con la quale si pronosticava la bontà, o meno, dell'annata agraria futura. L'evento viene tuttora allietato con il consumo di un dolce tipico, a base di polenta e uva candita, detta "Pinsa" accompagnata dal vin brulé, bevanda calda ottenuta da vino rosso bollito e incendiato per toglierne l'alcool, insaporito con frutta e aromi. I presenti, al grido di "Panevin, a pinsa soto el camin", leggendo l'andamento delle "Faive" consumano la pinsa e il vin broulet raccontando filastrocche e proverbi inerenti al tema.

6

### SAN VALENTINO

Altro importante appuntamento per la nostra cittadinanza è la festa del Santo Patrono, San Valentino, che viene festeggiato il 14 febbraio di ogni anno.

La Pro Loco partecipa all'organizzazione della manifestazione che viene coordinata dall'Amministrazione Comunale.

La manifestazione quest'anno si è articolata in più giornate, con un fitto calendario di eventi.

Riportiamo le attività che abbiamo organizzato direttamente o che ci hanno visti collaborare attivamente con altri organizzatori.

"San Valentino dei sapori": stand enogastronomico presente in piazza, ospitante alcuni ristoratori di Musile.

Come accade nelle sagre paesane non manca, nel giorno del Santo Patrono, il mercato delle arance, di prodotti agro-alimentari e dell'artigianato locale. Nella giornata in piazza si susseguono eventi di intrattenimento popolare. La Pro Loco partecipa alla distribuzione gratuita dei krapfen dell'amore, a offerta libera, promossa dall'Amministrazione Comunale, il cui ricavato va devoluto ad Associazioni per opere di bene.

Quest'anno la sfilata dei carri allegorici è stata prima sospesa, poi successivamente annullata, a seguito della pandemia di COVID-19 detto "Coronavirus".

Anche la nostra Associazione, visto il Decreto del Presidente del Consiglio dei Ministri del 4 marzo 2020 che prevedeva, tra le altre norme, l'obbligo di sospendere manifestazioni ed eventi di qualsiasi natura, sia pubbliche che private, che avrebbero comportato assembramenti di persone tali da non consentire il rispetto delle distanze di sicurezza di almeno un metro; preso atto delle disposizioni emanate, in data 4 marzo 2020, dall'UNPLI Nazionale, con le quali è stata disposta la sospensione, fino a nuove comunicazioni, che faranno riferimento alle direttive di Governo e sanitarie nazionali, di tutte le attività delle Pro Loco, ivi comprese le Assemblee, anche se regolarmente convocate, che riguardino le attività degli Organi centrali e periferici dell'UNPLI, in tutte le sue articolazioni; il Consiglio di Amministrazione della Pro Loco di Musile ha disposto la sospensione delle proprie attività, ivi compresa l'Assemblea ordinaria ed elettiva dei Soci con la relativa Cena Sociale.

Ci sentiamo tutti coinvolti in questa inattesa e indesiderata crisi sanitaria, ma confidiamo nel più veloce possibile rientro alla normalità.

## ASSEMBLEA E CENA SOCIALE

Ogni anno a fine marzo si svolge l'Assemblea sociale della nostra Associazione a cui segue la cena sociale.

Che scopo ha ritrovarsi tutti insieme intorno a un tavolo? La risposta è semplice: organizzare una cena sociale rafforza il senso di appartenenza all'Associazione, consolida la cultura sociale e favorisce la comunicazione, stabilisce un clima di fiducia e di collaborazione tra i componenti del gruppo.

Conoscersi è essenziale per lavorare bene insieme, un'interazione informale è essenziale per lo sviluppo di uno spirito di squadra autentico ed efficace. Quando i soci imparano a percepirsi e a percepire gli altri come elementi importanti all'interno del gruppo, è inevitabile che sviluppino una maggiore empatia, che influenzerà positivamente la vita associativa. Non si tratta solo di curare i rapporti fra i membri del gruppo, ma anche di mettere adeguatamente in mostra il valore del gruppo stesso e dell'immagine dell'Associazione e della sua coesione all'esterno.

## PEDALAR GUSTANDO

Agli inizi di maggio si svolge "Pedalar Gustando": passeggiata in bici lungo la Piave vecchia e ai margini della laguna, accompagnati da guide ambientali che lungo il percorso illustreranno la flora e fauna; sono previste soste con punti ristoro. La manifestazione rientra in un più ampio progetto di promozione del territorio e dello sviluppo di un turismo eco-sostenibile nella Gronda Lagunare Nord. Musile è uno dei Comuni di gronda della Laguna Nord di Venezia; il territorio è attraversato da numerose vie d'acqua che, per la quasi totalità, hanno conservato un aspetto ambientale integro e di valore. Tratti fluviali come il corso della Piave Vecchia, il corso del Sile ai Salsi, i bordi della Laguna Nord, sono tra i luoghi più belli che si possano ammirare in tutto il Veneto Orientale.

Questi luoghi, veri beni ambientali e quindi economici, dovrebbero essere oggetto di opportuni e articolati interventi di valorizzazione al fine di farli diventare ancora più fruibili dalla comunità locale e attrattori per il turismo esterno.

## FESTA DELLA MUSICA

La festa nacque in Francia, grazie ad un'iniziativa del Ministro della Cultura francese il 21 giugno 1982. I musicisti furono invitati ad esibirsi gratuitamente per le strade, nelle piazze, nei giardini, nei musei, nei castelli e anche negli ospedali e nelle case di riposo. Divenne così una grande manifestazione popolare, aperta a musicisti dilettanti e professionisti. In 35 anni si è diffusa in più di 130 paesi e in circa 400 città del mondo. Lo scorso anno in Italia gli eventi sono stati oltre 9.000, distribuiti su tutto il territorio nazionale. La forza di questo evento ha dato origine ad un progetto Europeo, al quale partecipano già numerose capitali europee.

La festa della musica è promossa dal MIBAC e le Pro Loco tramite l'UNPLI Nazionale ne sono partner. Anche a Musile la nostra Pro Loco, in collaborazione con l'Amministrazione Comunale e i gestori delle attività produttive, organizza in piazza e lungo le vie del centro la Festa della Musica.

7

## SAN MARTINO

Intorno all'11 novembre avrà luogo la manifestazione San Martino.

La manifestazione storico-culturale e folkloristica intende contribuire a far conoscere e valorizzare, nell'Europa del 21° secolo, i valori condivisi e l'eredità culturale di San Martino, che si possono riassumere nella solidarietà sociale e nel rispetto e condivisione dei beni comuni, attraverso il coinvolgimento della comunità locale. La nostra Pro Loco aderisce all'iniziativa dell'Unpli Veneto, che partecipa al progetto Interreg Central Europe "New Pilgrim Age". Le città partner di New Pilgrim Age si impegnano a salvaguardare e reinterpretare nella modernità il patrimonio culturale legato alla figura di San Martino, per la promozione dei valori europei comuni di solidarietà e ospitalità da lui rappresentati.

Le città e le organizzazioni culturali provenienti da 5 paesi (Italia, Croazia, Ungheria, Slovenia e Slovacchia) coinvolgeranno le proprie comunità in un lavoro condiviso e transnazionale per la creazione di iniziative innovative che diano valore al proprio patrimonio culturale inesperto e creino opportunità di sviluppo.

## VENETO DEI MISTERI

Anche per il 2020 la nostra Pro Loco intende realizzare uno spettacolo teatrale che rientrerà nella rassegna regionale denominata Veneto dei Misteri. La rassegna curata dall'UNPLI Veneto è il fiore all'occhiello dei progetti regionali e giungerà quest'anno alla undicesima edizione, affermandosi come una delle iniziative più importanti, di anno in anno più conosciuta e apprezzata. Piazze, ville, teatri, castelli saranno il contesto per la rivisitazione di antiche leggende del territorio, spesso provenienti direttamente da una tradizione orale ancora carica del fascino di misteriosi eventi: storie di streghe e demoni, di folletti dispettosi e fate generose, di antichi tiranni e mille fantasmi.

## BOSCHI A NATALE

A dicembre si terrà "Laguna d'Autunno III Edizione" Partecipiamo all'iniziativa promossa dalla Regione Veneto che, attraverso le visite guidate a Parchi, Oasi e Aree Naturalistiche del territorio regionale, condurrà i visitatori alla scoperta di luoghi affascinanti dal punto di vista naturalistico e paesaggistico. Noi organizzeremo la visita al C.E.A. La Piave Vecchia, promuoveremo i percorsi naturalistici della Piave Vecchia e della Laguna nord di Venezia. La nostra proposta è adatta alle famiglie. L'obiettivo dell'iniziativa è far scoprire alcune realtà ambientali, a ridosso del Natale, quando la natura offre un volto diverso e inconsueto.

**BILANCIO DI PREVISIONE ANNO 2020**

<b>ENTRATE 2020</b>		
<b>Attività Istituzionale</b>		
Quote associative	€	1.000,00
da enti pubblici (Comune, Provincia, Regione, Stato)	€	6.000,00
<b>Altre entrate relative all'attività istituzionale</b>		
Entrate derivanti da iniziative promozionali finalizzate al proprio finanziamento per la promozione culturale e turistica del territorio, con la partecipazione a Progetti Regionali e attività istituzionali proprie, come: Pan e Vin, Festa della Musica, collaborazioni per Corsi Formazione UNPLI Venezia, Rassegna Teatrale Veneto dei Misteri, Boschi a Natale.	€	3.000,00
<b>Altre entrate</b>		
<b>TOTALE 1 ENTRATE ATTIVITA' ISTITUZIONALE</b>	€	<b>10.000,00</b>
<b>Attività commerciale</b>		
San Valentino Festa del Santo Patrono, collaborazioni con l'Amministrazione Comunale nelle diverse attività. Pedalar gustando: passeggiata ecologica, rivolta prevalentemente a famiglie con bambini. Il percorso si snoda lungo il corso della Piave Vecchia e la Gronda lagunare nord. San Martin: manifestazione folcloristica con cena a tema.		9.000,00
<b>TOTALE 2 ENTRATE ATTIVITA' COMMERCIALE</b>		<b>9.000,00</b>
<b>TOTALE GENERALE ENTRATE</b>		<b>19.000,00</b>
<b>USCITE 2020</b>		
<b>Attività Istituzionale</b>		
<b>Assicurazioni</b>	€	<b>300,00</b>
<b>Acquisti di servizi:</b>		<b>2.150,00</b>
Manutenzioni	€	300,00
Trasporti	€	300,00
Consulenze (fiscali, legali, tecniche)	€	1.000,00
Spese Postali	€	50,00
Pubblicità e materiale pubblicitario	€	200,00
Servizi musicali/teatrali	€	300,00
<b>Utenze:</b>	€	<b>50,00</b>
Telefono, luce, riscaldamento	€	50,00
<b>Acquisto di beni, servizi e materiali di consumo</b>		<b>6.150,00</b>
Materiale vario di consumo	€	350,00
Servizi video e fotografici		2.000,00
Cancelleria	€	100,00
Materie prime, generi alimentari	€	3.700,00
<b>Godimento beni di Terzi</b>		<b>250,00</b>
Diritti SIAE	€	250,00
<b>Oneri Finanziari e Patrimoniali</b>		<b>2.100,00</b>
Interessi passivi e oneri bancari su conto corrente	€	100,00
<b>Imposte e tasse (IRES, IVA pagata, altre imposte)</b>	€	<b>2.000,00</b>
<b>TOTALE 3 USCITE ATTIVITA' ISTITUZIONALI</b>		<b>11.000,00</b>
<b>Attività Commerciali</b>	€	
San Valentino Festa del Santo Patrono, collaborazioni con l'Amministrazione Comunale nelle diverse attività. Pedalar gustando: passeggiata ecologica, rivolta prevalentemente a famiglie con bambini. Il percorso si snoda lungo il corso della Piave Vecchia e la Gronda lagunare nord. San Martino: manifestazione folcloristica con cena a tema.		8.000,00
<b>TOTALE 4 USCITE ATTIVITA' COMMERCIALI</b>		<b>8.000,00</b>
<b>TOTALE GENERALE USCITE</b>		<b>19.000,00</b>
<b>Avanzo (Disavanzo) dell'attività istituzionale (Tot. 1 - Tot. 3)</b>	€	<b>-1.000,00</b>
<b>Avanzo (Disavanzo) dell'attività commerciale (Tot. 2 - Tot. 4)</b>	€	<b>1.000,00</b>
<b>Avanzo (Disavanzo) complessivo</b>	€	<b>0,00</b>
<b>Avanzo (Disavanzo) dell'anno precedente</b>	€	<b>2.646,98</b>
<b>Acquisto Beni Strumentali</b>	€	<b>-2.646,98</b>
<b>Totale Avanzo (Disavanzo) dell'anno in corso (TOTALE 5) *</b>	€	<b>0,00</b>



## BILANCIO DI PREVISIONE ANNO 2020



### IL PATRIMONIO DELL'ASSOCIAZIONE

Il patrimonio dell'Associazione è costituito:

dalle quote sociali, non trasmissibili, che dovranno essere versate entro il termine fissato dal Consiglio;

da eventuali fondi di riserva, conseguenti alle eccedenze di bilancio;

dai contributi erogati da Enti (Regione, Provincia, Comune, Esercenti, Banche, ...);

dai beni mobili ed immobili di proprietà dell'Associazione;

dal ricavato dell'organizzazione di manifestazioni o dalla partecipazione ad esse, nonché dai proventi di iniziative permanenti e occasionali;

da entrate derivanti da prestazione di servizi convenzionati, da proventi di cessione di beni e servizi ai Soci e ai terzi, anche attraverso lo svolgimento di attività economiche di natura commerciale, artigianale o agricola, svolte in maniera ausiliaria e sussidiaria e comunque finalizzate al raggiungimento degli obiettivi istituzionali.

Il patrimonio sarà in ogni caso destinato a favore di attività istituzionali previste.

L'Associazione ha il divieto di distribuire, anche in modo indiretto, utili e avanzi di gestione nonché fondi, riserve o capitale durante la vita dell'organizzazione.

Il patrimonio sociale e i proventi delle attività comunque conseguiti non potranno, in nessun caso, neppure allo scioglimento dell'Associazione, essere divisi fra gli associati, neppure in forma indiretta.

## IL RENDICONTO ECONOMICO E FINANZIARIO

Il Consiglio di Amministrazione della Pro Loco predispone annualmente il rendiconto consuntivo economico e finanziario che deve essere approvato dall'Assemblea dei Soci previa verifica e approvazione da parte del Collegio dei Revisori dei Conti.

Tale rendiconto deve essere redatto seguendo i criteri previsti dalla normativa vigente in materia.

Il rendiconto approvato dall'Assemblea sarà disponibile, su richiesta, per la visione presso la sede della Pro Loco.

### RENDICONTO ECONOMICO FINANZIARIO

#### ENTRATE



### RENDICONTO ECONOMICO E FINANZIARIO ANNO 2019

ENTRATE			
<b>Attività Istituzionale</b>			
<b>Quote associative</b>		€	<b>1.000,00</b>
<b>Contributi</b>		€	<b>20.595,30</b>
1) da soci		€	3.185,00
3) CITTA' DI MUSILE DI PIAVE PER ATTIVITA' ISTITUZIONALE DELLA PRO LOCO		€	5.500,00
4) CITTA DI MUSILE DI PIAVE PER ATTIVITA SVOLTE PER CONTO AMM.NE CITTADINA: Manutenzione CEA, Patto Amistà, San Valentino, Carnevale, Festività natalizie		€	10.510,30
6) altro: UNPLI VENETO – UNPLI VENEZIA		€	500,00
<b>Altre entrate relative all'attività istituzionale</b>			
3)Altre entrate serata promozionale Amel Medical		€	500,00
<b>Altre entrate</b>			
3) Altro: partita di giro attività x conto di UNICEF		€	400,00
<b>(TOTALE 1)</b>	<b>Totale Entrate attività Istituzionale</b>	€	<b>21.595,30</b>
<b>Attività commerciale</b>			
SAN VALENTINO (Stand Gastronomico); SAPORI E MUSICA A MARCON; FESTIVAL PRO LOCO VENETE; SAN MARTINO CENA A TEMA. ATTIVITA' SVOLTE PRESSO IL CENTRO DI EDUCAZIONE: AMBIENTALE LA PIAVE VECCHIA: PASSEGGIATA ECOLOGICA DI SAN VALENTINO; SCUOLA DE AMICIS ERACLEA VISITA GUIDATA AL CAE; NATURA E MUSICA; PRESENTAZIONE LIBRO MAL AEREE ACQUE MESCHIZZE; LAGUNA D'AUTUNNO; VISITA GUIDATA ALUNNI SCUOLA E. TOTI MUSILE; VISITA AL CEA PRO LOCO CONSORZIO DAL SILE AL PIAVE.		€	8.210,24
<b>(TOTALE 2)</b>	<b>Totale entrate attività commerciale</b>	€	<b>8.210,24</b>
<b>(TOTALE 1+TOTALE 2)</b>	<b>TOTALE GENERALE ENTRATE</b>	€	<b>29.805,54</b>
SALDO BANCA AL 01/01/2019		€	5.317,22
<b>SALDO ENTRATE BANCA AL 31/12/2019</b>		€	<b>35.122,76</b>

RENDICONTO ECONOMICO FINANZIARIO

USCITE

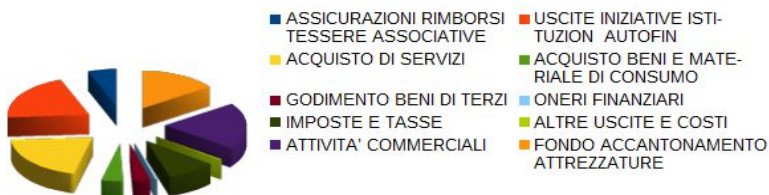

USCITE			
<b>Attività Istituzionale</b>			
<b>Assicurazioni</b>		€	<b>295,00</b>
<b>Acquisti di servizi:</b>		€	<b>7.610,32</b>
Manutenzioni		€	4.739,70
Trasporti		€	979,27
Consulenze (fiscali, legali, tecniche)		€	1.445,55
Spese Postali		€	24,40
Pubblicità e materiale pubblicitario		€	221,40
Servizi musicali/teatrali		€	200,00
<b>Acquisto di beni e materiali di consumo</b>		€	<b>10.535,49</b>
Beni Strumentali		€	669,50
Cancelleria		€	115,38
Materie prime, generi alimentari		€	9.750,61
<b>Godimento beni di Terzi</b>		€	<b>297,38</b>
Diritti SIAE		€	297,38
<b>Oneri Finanziari e Patrimoniali</b>		€	<b>165,25</b>
oneri bancari su conto corrente		€	165,25
<b>Imposte e tasse</b>		€	<b>2.558,00</b>
<b>Altre uscite e costi</b>			
Altre uscite relative all'attività istituzionale, rappresentanza		€	164,50
<b>(TOTALE 3) Totale uscite attività istituzionale</b>		€	<b>21.625,94</b>
<b>Attività commerciale</b>		€	
SAN VALENTINO (stand gastronomico); SAPORI E MUSICA A MARCONI; FESTIVAL PRO LOCO VENETE; SAN MARTINO CENA A TEMA. ATTIVITA' SVOLTE PRESSO IL CENTRO DI EDUCAZIONE: AMBIENTALE LA PIAVE VECCHIA; PASSEGGIATA ECOLOGICA DI SAN VALENTINO; SCUOLA DE AMICIS ERACLEA VISITA GUIDATA AL CAE; NATURA E MUSICA; PRESENTAZIONE LIBRO MAL AEREE ACQUE MESCHIZZE; LAGUNA D'AUTUNNO; VISITA GUIDATA ALUNNI SCUOLA E. TOTI MUSILE; VISITA AL CEA PRO LOCO CONSORZIO DAL SILE AL PIAVE.		€	6.849,84
<b>(TOTALE 4) Totale uscite attività commerciale</b>		€	<b>6.849,84</b>
<b>(TOTALE 3+TOTALE 4) TOTALE GENERALE USCITE</b>		€	<b>28.475,78</b>
<b>Accantonamento fondo riserva</b>		€	<b>4.000,00</b>
Avanzo (Disavanzo) dell'attività istituzionale (Tot. 1 - Tot. 3)		€	-30,64
Avanzo (Disavanzo) dell'attività commerciale (Tot. 2 - Tot. 4)		€	1.360,40
<b>Differenza fra saldo istituzionale e commerciale = differenza fra totale entrate e totale uscite</b>		€	<b>1.329,76</b>
<b>Totale uscite banca 31/21/2019</b>		€	<b>32.475,78</b>
<b>Saldo attivo banca 31/12/2019</b>		€	<b>2.646,98</b>
<b>Totali a pareggio banca 31/12/2019</b>		€	<b>35.122,76</b>
CASSA		€	- 74,24
BANCA C/C Centromarca Banca		€	2.646,98
<b>Totale Avanzo (disavanzo) economico</b>		€	<b>2.572,74</b>

## ALTRE POSTE STATO PATRIMONIALE

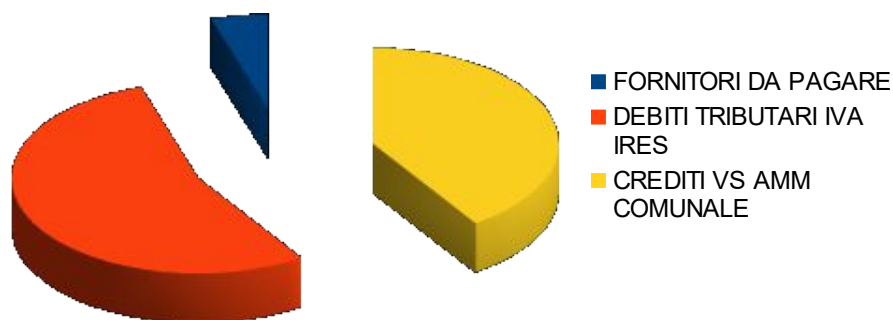

ALTRE POSTE DELLO STATO PATRIMONIALE AL 31.12.2019		
<b>ATTIVITA'</b>		
Clients da incassare	€	
Crediti da Enti Pubblici da Incassare CITTA' DI MUSILE DI PIAVE (06/02/2020)	€	683,00
<b>Totale attività</b>	<b>€</b>	<b>683,00</b>
<b>PASSIVITA'</b>		
Fornitori da pagare (25/02/2020)	€	82,50
Debiti Tributarî per IVA (17/02/2020)	€	659,42
Debiti Tributarî per Imposte su Dichiarazione Redditi (17/02/2020)	€	251,78
<b>Totale passività</b>		<b>993,70</b>
BANCA C/C AL 31/12/2019	€	2.646,98
CASSA	€	-74,24
<b>LIQUIDITA' FINALE AL 31/12/2019</b>	<b>€</b>	<b>2.572,74</b>
Contabilità tenuta per cassa legge 398/91.		

12

FONDO DI RISERVA PER MATERIALI E ATTREZZATURE	AL 02/01/2019	€	4.622,12
ACCANTONAMENTO A FONDO MATERIALI E ATTREZZATURE	AL 31/12/2019	€	4.000,00
<b>TOTALE FONDO RISERVA PER MATERIALI E ATTREZZATURE</b>	<b>AL 31/12/2019</b>	<b>€</b>	<b>8.622,12</b>
Centromarca Banca D.R. n° 12020000214			

### **GESTIONE CONDIVISA DEL CENTRO DI EDUCAZIONE AMBIENTALE "LA PIAVE VECCHIA" DI CASTALDIA**

L'Amministrazione Comunale ha ritenuto di rilanciare il Centro di Educazione Ambientale (C.E.A.) "La Piave Vecchia", con la collaborazione delle Associazioni: Pro Loco, Naturalistica Sandonatese e Il Pendolino; con il contributo di tutti è stata completata la dotazione del Centro allestendo due nuove sale, una multimediale e l'altra tematica.

Attraverso un'apposita convenzione la gestione del CEA è stata affidata alla Pro Loco per gli aspetti gestionali e del marketing; alle Associazioni, Naturalistica Sandonatese e il Pendolino, per la parte didattica.

La valorizzazione del territorio è uno dei principi fondanti della nostra Associazione, riteniamo pertanto di esserci doverosamente assunti questa importante responsabilità partecipando alla gestione del CEA La Piave Vecchia. Molte nostre attività di questo anno sono state orientate verso questo nuovo ed importante obiettivo da raggiungere.

Il ruolo delle Pro Loco, sia singolarmente che nelle diverse articolazioni territoriali, è importante nella promozione e gestione del bene ambientale: essendo infatti costituite da soggetti che vivono direttamente la realtà locale, sono i maggiori conoscitori ed estimatori del territorio, nelle sue varie accezioni, sono coloro che maggiormente hanno interesse a valorizzarne la potenziale valenza.

**Il 5 gennaio** si è tenuta l'attività del **Pan e Vin**, manifestazione folcloristica svolta in collaborazione con l'Amministrazione comunale. C'è stata l'accensione del falò inaugurale, con oculata osservazione dell'orientamento della dispersione delle "faville" per la valutazione collettiva, dovuta al detto popolare: "Faive a ponente poenta niente, faive a levante poenta tanta", a cui ha fatto seguito la distribuzione gratuita della "pinza" dolce tipico della Befana, e del vin broulet.

**San Valentino festa del Santo patrono:** la manifestazione è stata articolata in più giornate, abbiamo collaborato con l'Amministrazione Comunale, inserendoci nella manifestazione **domenica 11**, con l'organizzazione della passeggiata ecologica di San Valentino, lungo la Piave Vecchia, denominata "**Il Piave d'inverno**", avvalendoci della collaborazione di una guida naturalistica del Pendolino. L'attività è collegata al "Progetto CEA La Piave Vecchia".

Abbiamo partecipato anche a "San Valentino dei sapori", stand enogastronomico presente in piazza, a cui hanno aderito alcuni ristoratori di Musile, dove abbiamo presentando una nostra ricetta a base di arance. La Pro Loco ha partecipato alla distribuzione gratuita dei Krapfen dell'amore, ad offerta libera, promossa dall'Amministrazione comunale, il cui ricavato è stato interamente devoluto a Colle Santa Lucia, comune della montagna veneta, colpito dalla tempesta Vaia.

**Carnevale:** abbiamo collaborato con l'Amministrazione comunale per il carnevale della famiglia, festa di carnevale per i bambini, con animazioni, giochi, balli e merenda per tutti.

Nella serata, in occasione della sfilata dei carri allegorici, abbiamo distribuito ad offerta libera, le frittelle preparate dalle esperte nonne della Pro Loco, il ricavato è stato devoluto assieme a quello dei Krapfen a Colle Santa Lucia.

Nell'ambito della promozione del Centro di Educazione Ambientale la Piave Vecchia di Castaldia, abbiamo collaborato con **l'Istituto Comprensivo E. Toti di Musile di Piave**, venerdì **7 marzo 2019**, accompagnando gli alunni in una **passeggiata ecologica lungo il sentiero naturalistico che costeggia la Piave Vecchia**. L'attività ha coinvolto due gruppi di alunni, il primo della scuola primaria composto da 7 classi (circa 150 alunni) e il secondo della scuola secondaria, composto da 4 classi (circa 90 alunni), a cui è stato offerto un ristoro.

Nell'ambito della valorizzazione del nostro territorio e della promozione del CEA La Piave Vecchia, **l'8 marzo** abbiamo organizzato una **visita didattica**, accompagnata da guide naturalistiche ed esperti della Grande Guerra, **per gli alunni dell'Istituto Comprensivo De Amicis di Eraclea**. Tre guide naturalistiche, due esperti della Grande Guerra e venti insegnanti, oltre al personale della Pro Loco, hanno accompagnato 270 alunni lungo il sentiero naturalistico della Piave Vecchia e il percorso della Grande Guerra. La passeggiata è stata articolata con degli "stop and go" per permettere alle guide e agli esperti di illustrare la valenza naturalistica e storica dell'asta fluviale della Piave Vecchia. Giunti a Castaldia è stata effettuata la visita al Centro di Educazione Ambientale, rielaborando, ampliando e dettagliando alcuni aspetti del percorso fluviale e lagunare. All'Istituto De Amicis è stato offerto un filmato, con riprese da terra e dall'aria, con drone, prodotto da un fotografo professionista, che ha racchiuso sinteticamente l'esperienza della visita didattica al "CEA La Piave Vecchia".

**"L'Orchidea dell'UNICEF per i bambini":** la manifestazione si è svolta in oltre 2.300 piazze in tutta Italia. L'iniziativa ha visto, il **30 marzo in piazza a Musile**, anche la collaborazione della nostra Pro Loco, a seguito della convenzione per una fattiva collaborazione fra l'UNPLI Nazionale e l'UNICEF. L'Attività è consistita nella distribuzione di una piantina di orchidea in vaso a fronte di un contributo minimo di € 15,00. Nelle 9 edizioni precedenti, grazie alla mobilitazione di circa 11.000 volontari ogni anno, sono stati raccolti circa 15 milioni di euro, utilizzati nei programmi a tutela dei più piccoli. I fondi raccolti con la campagna Orchidea UNICEF vengono interamente utilizzati sul campo contro la malnutrizione infantile.

**Assemblea Sociale e Festa del Socio:** Come ogni anno, si è tenuta l'Assemblea ordinaria dei Soci. Dopo aver approvato il bilancio consuntivo e di previsione, con il relativo programma delle attività, ha avuto luogo la cena sociale. In occasione della festa dello sport abbiamo **collaborato con l'Istituto Comprensivo Toti** di Musile accompagnando le scolaresche lungo i sentieri del Piave offrendo loro assistenza e ristoro.

**XV edizione di "Pedalar Gustando":** attività prevista per il 5 maggio 2019, con un giro in bici lungo la Piave vecchie e la laguna, accompagnati da guide ambientali che ci avrebbero illustrato la flora e fauna del percorso, erano previsti anche punti ristoro. Purtroppo, nostro malgrado, l'evento, causa ripetute avversità meteorologiche è stata più volte rinviata ed in ultimo annullata. La manifestazione rientrava in un progetto di rivalutazione del territorio e dello sviluppo di un turismo eco-sostenibile nella Gronda Lagunare Nord e *collegata al "Progetto CEA La Piave Vecchia"*.

**30/5 - 2/6 Saperi e Musica a Marcon:** raccogliendo l'invito della Pro Loco di Marcon, fatto alle pro Loco del Consorzio, di partecipare al loro nuovo evento, la nostra Associazione ha deciso di collaborare partecipando all'evento portando un contributo di idee, uomini e mezzi. La manifestazione si è articolata in tre serate, ogni una con un genere di musica diversa, la quale ha avuto un buon afflusso di pubblico che gli ha accreditato un buon successo.

**21 Giugno Festa Della Musica:** promossa dal MIBAC e sostenuta dall'UNPLI Nazionale, anche a Musile la nostra Pro Loco, in collaborazione con l'Amministrazione comunale ed i gestori delle attività produttive, ha organizzato in piazza e lungo le vie del centro la Festa della Musica. Festa che nacque in Francia, grazie ad un'iniziativa del Ministro della Cultura francese il 21 giugno 1982. I musicisti furono invitati ad esibirsi gratuitamente per le strade, nelle piazze, nei giardini, nei musei, nei castelli e anche negli ospedali e nelle case di riposo. Divenne così una grande manifestazione popolare, aperta a musicisti dilettanti e professionisti, che in 30 anni si è diffusa in più di 130 paesi ed in circa 400 città del mondo. La forza di questo evento ha dato origine ad un progetto Europeo, al quale partecipano già numerose capitali europee.

**Natura e Musica:** manifestazione programmata per il 22 giugno, per dare continuità alla Festa della Musica portandola presso il Centro di Educazione Ambientale della Piave Vecchia. L'Evento è stato organizzato in coerenza con l'impegno che la Pro Loco si è assunta nel promuovere e favorire il rilancio del Centro di Educazione Ambientale "La Piave Vecchia", ritenendo che il connubio fra natura e musica possa essere un ottimo strumento di educazione ambientale. Anche in questo caso per avversità atmosferiche l'evento è stato riprogrammato e realizzato il **27 luglio**. I partecipanti sia a piedi che in bici, con partenza alle ore 17,30 dalla darsena del Tajo, dove inizia il sentiero naturalistico della Piave Vecchia, passato il ponte di barche, hanno preso il nuovo sentiero naturalistico, che costeggia la laguna, dopo aver effettuato un piacevole birdwatching, sono ritornati a Castaldia, presso la sede della Pro Loco dove è stata effettuata la visita al C.E.A.

Alle ore 20,30 tutti a cena con la Pro Loco, a cui ha dato seguito il concerto "Natura e Musica", con il gruppo musicale Era Battisti, Un'allegria spaghetata ha concluso la serata.

**Presentazione del libro "Mal Aere e Acque Meschizze"**, di Francesca Benvegnù e Lorenza Merzagora: si è svolta, presso il Centro di Educazione Ambientale "La Piave Vecchia", il **13 settembre** 2019, alle ore 18,00 la presentazione del libro della nostra socia Francesca Benvegnù il libro Mal Aere e acque meschizze. La presentazione è stata preceduta dalla visita guidata al CEA. A conclusione dell'evento è stato offerto ai partecipanti un brindisi accompagnato da prodotti tipici locali. Restando in tema con il contesto, i produttori coinvolti: la Cantina Viticoltori Ponte, l'Az Ag Remo, l'Az Ag Bressan e l'Az. Ag. Tonus, hanno illustrato come i prodotti delle loro colture sono frutto di un'agricoltura indirizzata verso l'eco sostenibilità.

**Patto d'Amistà:** abbiamo collaborato con l'Amministrazione Comunale, inserendoci nella manifestazione con il supporto logistico e con lo specifico stand gastronomico per i figuranti. Successivamente è stata organizzata una serata di incontro, fra le due Amministrazioni comunali e le Associazioni che hanno collaborato alla manifestazione, per fare delle considerazioni sulla manifestazione, con la valutazione dei punti di forza e di quelli da migliorare. La serata si è conclusa con l'esame organolettico e dei due capponi, che dai presenti sono stati valutati eccellenti.

**Festival delle Pro Loco Venete:** in **ottobre** si è tenuto a Piazzola sul Brenta un evento unico nel suo genere, il terzo Festival delle Pro Loco del Veneto. Due giornate dedicate alle tradizioni, all'enogastronomia e al folclore. La nostra Pro Loco ha partecipato all'evento con il gruppo delle Pro Loco aderenti al Consorzio dal Sile al Piave.

**L'11 Novembre 2019 si è tenuta la XIX Edizione della manifestazione San Martino.**

La manifestazione storico-culturale e folkloristica ha inteso contribuire a far conoscere e valorizzare, nell'Europa del 21° secolo, i valori condivisi e l'eredità culturale di San Martino, che si possono riassumere nella solidarietà sociale e nel rispetto e condivisione dei beni comuni, attraverso il coinvolgimento della comunità locale. La nostra Pro Loco aderito all'iniziativa dell'Unpli Veneto, che partecipa al progetto Interreg Central Europe "New Pilgrim Age". Le città partner di New Pilgrim Age si impegnano a salvaguardare e reinterpretare nella modernità il patrimonio culturale

legato alla figura di San Martino, per la promozione dei valori europei comuni di solidarietà e ospitalità da lui rappresentati.

In tema con i principi enunciati ed in collaborazione con l'Amministrazione comunale abbiamo organizzato dei laboratori didattici a cui hanno partecipato molte classi della scuola di Musile.

Presso il supermercato Maxi abbiamo organizzato una raccolta di prodotti alimentari specifica per bambini. I cittadini di Musile hanno donato oltre 500 Kg di generi alimentari, che sono stati consegnati all'Associazione Emporio solidale di San Donà di Piave. Si è tenuta inoltre la cena a tema, la quale ha visto un'ottima partecipazione di pubblico che ha molto gradito il menù proposto. Durante la cena è stata presentata la "Via Sancti Martini" e la "Mappa Parlante del Veneto" visitabile nel portale [sanmartinoinvento.it](http://sanmartinoinvento.it). La nostra area contiene un video con la reinterpretazione della figura di San Martino calata nella nostra realtà storica - territoriale, unendo i valori portati dalla figura del Santo all'ambiente fluviale e lagunare, ricollegandolo al "Progetto CEA La Piave Vecchia".

La domenica, in piazza, in collaborazione con l'Associazione culturale VIII Legio, è stato allestito un castrum, ricreando uno spaccato di vita quotidiana in un accampamento militare romano. Nel pomeriggio si è svolta la rievocazione storica delle fasi salienti della vita di San Martino: il taglio del mantello donato al povero, l'espiazione del soldato romano e la sua vestizione clericale.

**Il 14 novembre** nell'ambito della promozione del Centro di Educazione Ambientale la Piave Vecchia di Castaldia, abbiamo accompagnato **due classi della scuola primaria dell'Istituto Comprensivo E. Toti di Musile**, guidati da un esperto, in una passeggiata lungo il sentiero storico e naturalistico che costeggia la Piave Vecchia. L'attività rientrava in un progetto culturale della biblioteca di Musile, sulla storia e la natura del nostro territorio. Di comune accordo con la Biblioteca e le Insegnanti abbiamo sperimentato, con successo, una visita guidata a tempo pieno, con partenza da Musile alle 9,00 e rientro alle 15,30.

Anche quest'anno la nostra Associazione ha partecipato alla rassegna teatrale regionale di **Veneto dei Misteri**. Lo spettacolo si è svolto **venerdì 29 novembre** alle ore 20.30, presso **l'aula magna dell'Istituto Comprensivo Enrico Toti** di Musile di Piave. In questa edizione, come in quella precedente, ci siamo avvalsi della collaborazione del gruppo teatrale del Centro di lavoro guidato dal Girotondo di Ca' Fornera. Il gruppo, condotto da Flavio Scaranto e Giorgia Zin, non è una vera e propria compagnia teatrale, piuttosto un laboratorio teatrale/musicale all'interno del centro di lavoro guidato. Titolo della rappresentazione è "Il Bosco Magico": girotondo, il circo che non c'è. Una divertente commedia dell'arte in forma moderna ideata dai conduttori con la collaborazione dei "Diversamente attori".

*Un bosco incantato, un albero antico come il mondo, creature misteriose che si muovono silenziose tra gli alberi magici... "anguane", "mazzarioli" e "om salvadeghi" escono alla luce della luna e si divertono ad imitare il mondo degli umani... Ci riusciranno o combineranno solo pasticci?*

15

**L'8 dicembre** abbiamo collaborato con l'Amministrazione comunale dando supporto logistico per le varie attività.

Sempre l'8 dicembre abbiamo organizzato la manifestazione "**Laguna d'Autunno**" rientrante nel più ampio progetto regionale di **Boschi a Natale**, che attraverso le visite guidate nei Parchi, Oasi e Aree Naturalistiche del territorio regionale, si propone come iniziativa dedicata alla conoscenza del patrimonio naturale Veneto. Nel nostro caso è stata organizzata un'escursione accompagnata da guide naturalistiche lungo il sentiero naturalistico della laguna. La passeggiata si è conclusa con la visita al Centro di Documentazione Ambientale "La Piave Vecchia, a cui è seguito il pranzo con la Pro Loco. L'obiettivo dell'iniziativa è di far scoprire i parchi regionali e le riserve naturali del Veneto nei periodi di bassa stagionalità a ridosso del Natale in cui la natura si presenta davvero affascinante.

**Il 19 dicembre** Le Pro Loco del **Consorzio dal Sile al Piave**, su invito della nostra Pro Loco, si incontrano presso il CEA La Piave Vecchia, per il Consiglio di Amministrazione del Consorzio e per una visita al Centro di Educazione Ambientale. La visita è stata molto apprezzata, in particolar modo per come sintetizza tecnicamente con le aule tematiche la valenza ambientale della Piave Vecchia e della Laguna.

**Il 21 dicembre** abbiamo collaborato con l'Amministrazione comunale dando supporto logistico e buffet per l'organizzazione del **Concerto di Natale**

## VERBALE DEL COLLEGIO DEI REVISORI DEI CONTI

In data 17 giugno, alle ore 18,00, si è riunito presso la sede sociale dell'Associazione Pro Loco di Musile di Piave, in via Castaldia 1 a Musile di Piave, il Collegio dei Revisori dei Conti per discutere e deliberare sul seguente Ordine del Giorno:

- 1 Controllo di corrispondenza del Rendiconto Consuntivo 2019 con la contabilità,
- 2 Controllo Cassa e Banca,
- 3 Redazione della relazione per l'Assemblea dei Soci,
- 4 Varie ed eventuali.

Sono presenti i Revisori Moro Giuseppe, Beraldo Raimondo e Bello Guglielmo. Assume la presidenza a norma dello Statuto il Presidente del Collegio dei Revisori sig. Moro Giuseppe, che chiama a fungere da segretario il sig. Mario Falcone, che accetta.

Il Presidente accertata la regolarità della convocazione e la presenza della maggioranza dei Revisori, dichiara aperta la seduta. Su invito del Presidente, i Revisori procedono alla verifica della corrispondenza tra la contabilità ed il rendiconto. Al termine della verifica, i Revisori accertano che esiste tale corrispondenza; procedono quindi alla verifica della Cassa e della Banca, con esito positivo. I revisori predispongono la relazione da presentare all'Assemblea dei Soci.

Null'altro essendovi da deliberare, il Presidente toglie la seduta alle ore 20,00, previa stesura, lettura ed approvazione unanime del presente Verbale e della Relazione.

Musile di Piave, 17 giugno 2020

Il Segretario Mario Falcone

Il Presidente Moro Giuseppe

16

## RELAZIONE DEL COLLEGIO DEI REVISORI

Signori Soci,

come risulta dalla lettura del Rendiconto Consuntivo al 31/12/2019, e dalla relativa Relazione del Consiglio di Amministrazione, ad un totale entrate per € 29.805,54, si contrappone un totale uscite di € 28.475,78, che ha determinato un utile totale liquido al 31/12/2019 di € 1.329,76, al netto dell'accantonamento a fondo di riserva di € 4.000,00, per acquisto attrezzature e beni durevoli necessari per le future attività della Pro Loco.

Si precisa inoltre che il Fondo di Riserva, depositato presso Centromarca Banca D.R. n° 12020000214, che al 01/01/2019 ammontava ad € 4.622,12, a seguito del nuovo accantonamento di € 4.000,00, effettuato il 30/12/2019, ammonta complessivamente al 31/12/2019 a € 8.622,12.

A norma dello Statuto è stata verificata la contabilità e si è riscontrato che c'è corrispondenza tra la stessa e il Rendiconto Consuntivo presentatovi dal Consiglio di Amministrazione; è stata inoltre controllata, con esito positivo, sia la Cassa che la Banca.

Musile di Piave, 17 giugno 2020

Per il Collegio dei Revisori  
Il Presidente Moro Giuseppe



CONFRONTO FRA CONTRIBUTI RICEVUTI DALL'ENTE E  
VERSAMENTI EFFETTUATI ALLA FISCALITA' GENERALE

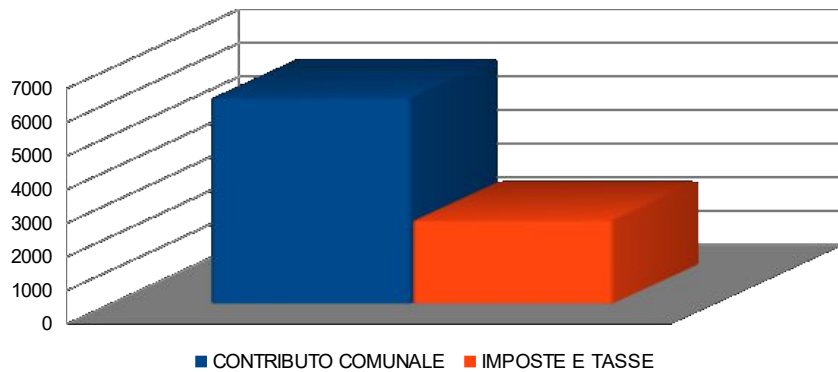

CONTRIBUTO COMUNALE	€ 6.135,00
IMPOSTE E TASSE	€ 2.497,91

INCIDENZA DEL CONTRIBUTO DA ENTI SUL FATTURATO



CONTRIBUTO COMUNALE	€ 6.135,00
FATTURATO SVILUPPATO NEL 2018	€ 26.268,87
INCIDENZA	23,00%
INDICE DI CONVERSIONE	4,30%

SINTESI % DELLE ENTRATE E DELLE USCITE

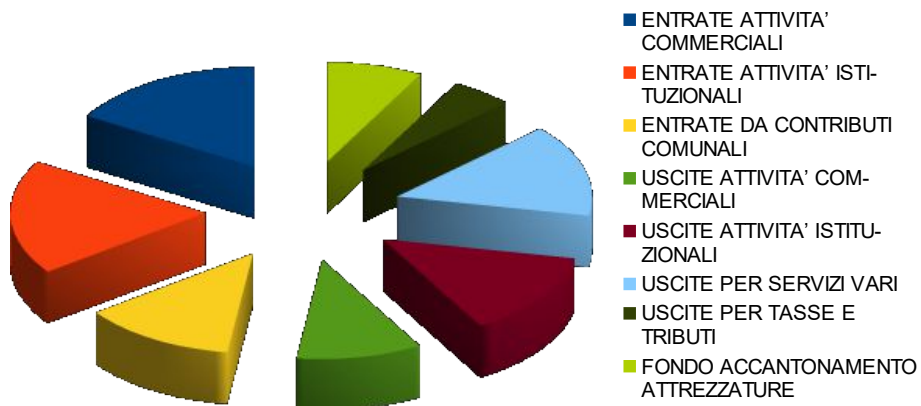

## ANALISI CONCLUSIVA

I dati riportati in questo Bilancio Sociale dimostrano l'importanza della nostra attività, sia dal punto di vista sociale che economico, grazie all'opera svolta nel campo della promozione e valorizzazione del territorio.

E' risaputo che la nostra Associazione non persegue finalità lucrative, quindi le attività commerciali sono ispirate al principio del minor prezzo possibile per i fruitori.

Le strategie operative adottate hanno favorito un comportamento costante e rigoroso, improntato alla sana e prudente gestione.

L'attività svolta dalla Pro Loco nel 2019 si è caratterizzata con interventi mirati a promuovere e far meglio conoscere, alla comunità locale ed al grande pubblico, la valenza dell'ambiente naturale della Piave Vecchia e della Laguna.

Come prima azione abbiamo ideato, realizzato e condiviso, con i nostri partners, un "Logo" per dare al CEA un'identità visiva e originale, che rappresentasse i valori che intende comunicare, capace di riassumere la sua unicità, specificità e territorialità, che fosse facilmente riconoscibile ma nello stesso tempo inconfondibile, immediatamente identificabile quale strumento di promozione e divulgazione di ciò che rappresenta nel settore in cui opera.

A seguire abbiamo prodotto un filmato promozionale, dal titolo "Un sentiero per l'educazione ambientale", per informare "La Scuola" dell'esistenza del CEA, ritenendo che essa sia la più importante agenzia educativa, formativa e divulgativa del territorio, avviando una collaborazione per favorire le visite guidate di piccoli e grandi gruppi di allievi.

Durante l'anno, e in più occasioni, abbiamo accompagnato lungo i sentieri naturalistici oltre 250 alunni.

Guidati in visita al CEA più di 300 allievi delle scuole elementari e medie.

A questo risultato vanno aggiunte le visite didattiche fatte dall'Associazione Il Pendolino nostro partner.



Ci siamo inoltre inseriti:

- in progetti regionali come Boschi a Natale, ideando e realizzando la manifestazione "Laguna d'Autunno" facendola diventare un appuntamento annuale;
- in progetti nazionali come la Festa della Musica, ideando e realizzando l'appuntamento annuale di "Natura e Musica", per estendere la nostra azione oltre i limiti territoriali.
- Per la festa del Santo Patrono, abbiamo ideato e realizzato la passeggiata ecologia guidata, denominata "Il Piave d'Inverno", passeggiata lungo il sentiero naturalistico della Piave Vecchia, che si conclude con la visita guidata al CEA. Anche questo diventerà un appuntamento annuale.

18

Abbiamo partecipato al progetto INTERREG "New Pilgrim Age", progetto che vuole reinterpretare in chiave moderna i valori della solidarietà, ospitalità e condivisione di cui era portatore San Martino.

Il CEA verrà inserito, oltre che per la sua valenza ambientale, anche quale info point del cammino religioso della via Sancti Martini, che da Szombathely in Slovacchia, attraversando la Pianura Padana arriva a Tours in Francia.

Con la collaborazione dell'UNPLI Veneto e Radiomagica, avvalendoci delle competenze e professionalità di alcuni professionisti, abbiamo realizzato un filmato reinterpretativo della figura e dei valori di San Martino, inserito nella "mappa parlante" postata nel sito <http://www.radiomagica.org/smartradio/it/racconto/110>, che promuove la parte del percorso Veneto della via Sancti Martini.

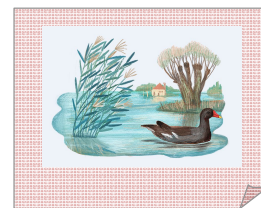

Sempre con l'idea di potenziare le attività per lo sviluppo del CEA, abbiamo presentato, in collaborazione con l'UNPLI Regionale, al Dipartimento delle politiche giovanili, presso la Presidenza del Consiglio dei Ministri, il progetto dal nome "Veneto per immagini" per il quale la nostra Pro Loco ha avuto l'assegnazione di una unità del Servizio Civile Universale.

Fra le altre attività svolte presso il CEA, va evidenziata la presentazione del libro "Mal Aere e Acque Meschizze" scritto dalla dottoressa Benvegù Francesca, nostra Socia. Riteniamo che il connubio fra natura e cultura possa essere un ottimo strumento di educazione ambientale, è pertanto intenzione della nostra Associazione ospitare durante l'anno il lavoro di artisti e scrittori cosiddetti "Minori" al fine di dare loro maggiore visibilità e soddisfazione per il loro lavoro.



Durante il corso dell'anno sono state svolte comunque tutte le altre attività, eseguite sia direttamente, che in collaborazione con le Istituzioni, con le altre Associazioni locali e organizzazioni umanitarie internazionali.

Abbiamo iniziato con il Pan e Vin, e continuato collaborando con l'Amministrazione comunale per i festeggiamenti di San Valentino, poi con all'UNICEF per la campagna "L'Orchidea dell'UNICEF per i bambini".

Abbiamo svolto l'Assemblea annuale dei Soci con Cena Sociale, seguita dalla Festa della Musica, fatta in collaborazione con i Bar della piazza e l'Amministrazione comunale.

Abbiamo collaborato ancora con l'amministrazione cittadina per il Patto di Amistà e per le festività natalizie; con la Pro Loco di Marcon, per "Sapori e musica a Marcon".

Abbiamo partecipato al Festival delle Pro Loco venete e alla rassegna teatrale di Veneto dei Misteri.

Abbiamo realizzato la festa di San Martino con la Cena a Tema.

Nel rispetto delle nuove disposizioni previste dalla 117/19 in materia contabile, la struttura del Bilancio è stata suddivisa fra attività Istituzionali e Commerciali.

Come avete avuto modo di osservare, nel bilancio le entrate sono suddivise in quattro macro voci:

- quote associative e contributi da enti, che ne rappresentano il 19%;
- contributo comunale per le attività istituzionali della Pro Loco, pari al 18%;
- contributo comunale per attività svolte per conto dell'Amministrazione comunale, uguale al 35%;
- attività commerciali, che ne rappresentano il 28%.

Anche le uscite sono ripartite in quattro gruppi, di cui tre racchiusi fra le "Uscite Istituzionali" quali:

- Servizi, che compongono il 27%;
- Beni di Consumi, che ne rappresentano il 37%;
- Tasse e Tributi, pari al 9%.

L'altra voce, le uscite commerciali, uguali al 24%.

Il rimanente 3% rappresenta le uscite per Assicurazioni e servizi Bancari.

Si può pertanto ragionevolmente sostenere che l'apporto finanziario dell'Ente pubblico, viene utilizzato per contribuire a sostenere le attività istituzionali svolte nell'interesse della cittadinanza.

Appare evidente, dai dati del bilancio, che le somme messe a disposizione dall'Amministrazione Comunale non sono un mero contributo a fondo perduto, in quanto non vengono disperse in attività fine a se stesse, bensì investite in un processo produttivo finalizzato alla promozione e conservazione del territorio, rivelandosi dunque un oculato investimento a favore della collettività.

I valori, ancorché modesti, riportati nel Conto Economico dimostrano che, a fronte di un sostegno economico (18% del fatturato) da parte dell'Ente Pubblico, la Pro Loco sviluppa un maggiore volume di attività: per ogni 1.000 euro di denaro pubblico ricevuto, vengono sviluppati circa 5.200 euro di fatturato, diversamente da quanto accade in altre realtà sociali e istituzionali.

Va precisato che il sostegno dell'Amministrazione comunale non si esaurisce solo con il contributo economico, ma si esprime anche attraverso il supporto tecnico di uomini e mezzi messi a disposizione.

Lo stesso Conto Economico evidenzia come il contributo comunale ricevuto venga restituito alla collettività:

- in termini economici, riversandolo parzialmente nella fiscalità generale (vedi grafico entrate comunali € 5.500,00 uscite fiscali € 2.558,00), per effetto della tassazione a cui viene assoggettata per legge l'attività svolta;
- in termini socio-culturali, con l'offerta di attività che contribuiscono a far conoscere e migliorare il patrimonio del nostro territorio nei suoi diversi aspetti (vedi programma delle attività).

Con l'auspicio che questo Bilancio Sociale abbia contribuito a far conoscere meglio la nostra Associazione in tutte le sue forme e attività e abbia suscitato in tutti voi l'interesse e la volontà di collaborare, vi invitiamo a partecipare ai nostri Eventi, non solo come fruitori ma anche in qualità di protagonisti, scrivendo insieme un piccolo pezzo della storia della nostra comunità.

Nel ringraziarvi per l'attenzione mostrataci vi salutiamo cordialmente con un caloroso abbraccio.

La Pro Loco di Musile